SEN 6 MYNGE.

Byxil oronuudai proletaartnar, negedegty!

BURIAAD-MONGOL YNEN

ýxexolboonoi Komunis (bolşeviug) Paartiin Buriaad-
Mongol Mosiin Komiteedoi, Buriaad-Mongol Avtonoomito
veed Socialiis Respyyblikiin Tybei Gyisedxexe Komiteedoi ba
otsojuuznuudai Buriaad-Mongol Soveedoi yder byriin sonin

№ 70 (2103)
1937 onoi MAART
27

14-dxi ondoo garna.

Ulaan-Yde
BMASSR

BYXEROSIIN CGK-ai PREZIIDIYMDE

Byxerosiin CGK-ai Preziidiym bolbo zuragai akadeemig uranzuraaşa V. K. Bialьniicki-Biryylь, skyylьptor V. N. Domogaacki, Vaktaangovoi neremzete teaatriin rezissioor B. J. Xaxaava gegşedt iskyystviin gabijaata azalşiin nere zerg olgoxo geze togtoobo.

PAARTIIIN CK-ai PLEENYMEI TOGTOOMZII GYNZEGIIGEER ŞUDALXA

K(b) Paartiiin Centraalin Komiteedai fevraaliiin Pleeny-ai togtoomzii mynөө manai ... dotor xaa-xaanagyi byxii ... roduud ba aimag rajoonuu-... paartiiin edibxiten xelsen ... lsaza, paartiiin oloniite ge-... gynzegiigeer şudalaza ... Paartiiin ene şuxala ... orin dokymeentiin zaahan ... nyydei yndeheer paartin ... anizaacanuud өөhediingөө ... dutamaguudii eliryylen ... zaza, şyymzelen zahaza bai-...

...nai kaadranuudii ynexөөrөө ... şeviig johoor xymyyzyyl-... paartiiin oloniite geşyy-... lam edibxizyylxe jabadal ... ol kriitike ba samokriiti-... yrgen өөr delgeryylegyi ... bytexegyi geze medegde-... kriitike bolbol bolьşeviig ... xymyyzyylxe ba manai ... xydelmerii haizaruulxa ... gte ton şuxala zebseg myn ... manai paarti hurgadag ...

...skvaa, Leeningraad gexe ... in xeden jixe jixenyyd ... iin organizaacanuudai edib-... ei suglaanuud deere hyy-... dernyydte delgeren garza ... kriitike ba samokriiti-... araad yzebel, paartin or-... zaacanuudai xydelmeriiin ... maguudii ba paartin ustaa-... bdexe jabadalnuudii xere ... xursaar şyymzelen krii-... eze baihanь ton eli baixa. ...enymei togtoomzo ba nyx. ...novai elidxel soo temdeg-... ...hen paartin xydelmeriiin ... nag zyilnyyd sym byge-... manai buriaad mongol ... organizaacada xabaa-... damzaggyi. Gebeş, ma-... lonxi aimag rajoonuud ba ... şatiin paartorganizaaca-... mynөө xyrtэr kriitike ba ... kriitikii zoxixo xemzeede ... delgeryylze şadaagyi, ... xydelze jadaza baina. ...artin organizaacanuudai ...uuli hajaar exilexee baina. ... paartin xydelmeriiii plee-... togtoomziin yndehe-r ...rid şiidengieer şinedxen ...xo xeregtei ba ene jaba-... haad tybeg bolxo byge-... tyrgen zailuulxa xereg-... paarti dotoroi demokraatiii ... jabadal, paartin ustaav ... jabadal ba kriitike sa-... kriitike xabşaxa jabadalii

ton erid şangaar usadxaxa şu-xala baina.

Paartiiin organizaacanuudai xydelmeride baigaa dutamag zyil byriii, huladxal zadagai-ral byriii daisan etegeed өөriin-gөө tuhada aşaglan xereglexe, manai paarti soveedai aparaa-duudta şurgan oroxii zaa bol oroldoxo geze negeş minuuta martaza bolxogyi. Manai SSSR bolbol kapitaliis xyrieegei dun-da baihaar tula, manai daisan bolxo byrzyaazi bolbol өөriin-gөө tagnuulşaniii, şpioonguu-dii, diversaantnuudii manai orondo elьgeeze baixa ba ene buzagai xara xeregtee trockiist, zinoovьjevtan, baruunaixid ba busa daisanuud zergiin el-deb byxii bandiiduudii xereg-lexe geze negeş minuuta soo martaza bolxogyi.

Uşar iime tula paartiiin ge-şyyn byxen revoliyycen he-remzejee onso honor xursa bolgoxo jabadalii ulam ulam şuxalaşalxa ujalgatai baina.

Soveeduudai hunguuli bolbol paartin organizaaca byriiin daişalxii şadabariii şalgaxa ton şuxala şalgalta myn geeşe. „Urda xehen aşa gabijaagainga xysөөr depytaadnarai mandaa-dii nerjeme aplodismeent doro, gertemni asaraxa yxe jym gebe xylieeze amagalan noirsozo bai-xada bolxo gebe, aradai etigel naidalgii miin abza bolxo jym gebe hanadag zarim negen ma-nai paartiiin ba soveed xydel-merişedei bododog xoroto psi-xologiii daban xolodxoxo xereg-tei. Etigel naidalgii miin abxa gedeg ene bolbol niuusa hun-guuliiin yjede bytexegyi bai-na". (ŽDAANOV).

Paartin organizaacanuud ba olon tymen hungagşadai xoo-rondo xolbozo baigaa xamag byxii şizemyydii aixabtar bata bexi bolgozo, ynexөөrөө şada-xa ba paartiiin oloniite geşyy-dii ulam edibxizyylxe ba bolь-şeviizmda şudaluulza şadaxa dalaisataigaar bolьşeviig emxil-giin xydelmerii tabixa johotoi.

Manai mynөөderei şuxala zo-rilgo xadaa BK (b) P-iin CK-ai Pleenymei togtoomzonuudii ko-muniist byxen ton gyinzegii-geer şudalza oilgozo, xelberil-tegyigeer bodoto xereg deere bejelyylxe xereg baina.

Armeeni ba Kirgiizei xolbooto respyyblikenyydei şine konstituucanuud batalagdan abtaba

Fryynze, 24. (TASS). Maar-tiin 23 yder Soveeduudai Kirgii-zei Onso Tabadaxi xural deere, Kirgiizei SSR-ei Konstituuciin projeekt tuxai nyx. Dzijenbaa-jevei xehen elidxelii daguulhan yge xelelgenyyd dyyrebe. Ty-gesxelei zasedaani deere, Kir-giizei SSR-ei Konstituuciin pro-jeektde oruulagdahan nemelte ba zahabarinuud tuxai redaak-can komiisiin elidxel sonosog-dobo. Kirgiizei yndehen xuuliii Xuralai delegaaduud jixe xy-xiyygeer, negen hanalaar ba-talba.

Hungaltiin tuxai xuuli zar-şamii zoxiooxo ba respyyblikiin jixe deede soveedta hungaxa bolzor togtooxii ene Xural Kir-giizei SSR-ei CGK-de daalgaba.

Jerevan. 24. (TASS). Sovee-duudai Armeeniiin Jyxedygөөr Onso xuralai tygesxelei zaseda ni deere maartiin 23-ai yder. Ar-meeniiin respyyblikiin konsti-tuuciin projeektde oruulxa ne-meltenyyd bazahabarinuud tu-xai nyx. Anesogliaanai elidxelii sonosobo. Zyil byriii unşaza, ynder duunda tabihanai hyyleer Armeeniiin SSR-ei yndehen xuu li negen duugaar batalagdaba.

Hungaltiin tuxai xuuli zar-şamii zoxiooxo ba respyyblikiin jixe deede soveedta hungaxa bolzor togtooxii ene xural Ar-meeniiin SSR-ei CGK-de daal-gaba.

Xuralai xydelmeriiin dyyrem-sөөr respyyblikiingөө yndehen xuuliiin batalagdahanda zo-riuulza Jerevaan goorodoi azal-şan jixe demonstraaca xebe.

Gabijaata sanaşa basagadnai Ulaan-Ydejөө jirexeer maar-tiin 24-de Moskvaahaa garba

Leeningraad, maartiin 23. („B. M. Praavdiin" tusxai kor-respondeenthoo telegraamaar). Maartiin 22 yder Pyyşkin goo-rodii, Jekateriininskiin Ordoniii ba bişe olon ordonguudii yze-bebdi. Yderenь komsomooloi ba fizkylьtyyrnigyydei edibxiten-tei xamta xooloigo boloo hen. Ydeşenь Buriaad-Mongoloi zemliaaçestvtai uulzahan uul-zalga xebebdi.

Ene yder pioneernuudai Or-don ba Ermitraaz oşozo yzөөd, hyni Moskvaa zorixo mordo-xomnai. Ulaan-Ydejөө zorizo maartiin 24-de Moskvaahaa ga-raxabdi.

L. Bobiikin.

Spoortiin gabijaata maaster-nuudai nere olgogdoo

Fizkyylьtyyre ba spoortiin Byxexolboonoi Komiteed „By-roveestnigel" xokkejn komaan-diin kapitaan Veera Prokoofь-jeva, xyngen atleetikiin re-kordsmeenkanuud Jeleena Kar-poovic, Galiina Tyyrova ba hamaralgaar SSSR-ei çimpioon Klaavdi Alioşina gegşedte spoortiin gabijaata maasternuu-dai nere olgodohon baina.

Ulaan-Udehөө Moskvaa xyrter jabagaar-sanaar ajanda zorihon Buriaad Mongoloi basagad maartiin 10-ai yder SSSR-ei AKS-iin dergedexi fizkylьtyyre ba spoortiin komiteedta orohon baina.

ZURAG DEERE: Fizklьtyyre ba spoortiin Byxe-xolboonoi komiteedei tyryylegşe nyx. Xaarçenko Synkyyjevada graamota bariuulza baina.

UDAARNIG DEKAADA EMXIDXEBE

Aga. Urda-Agiin somonoi Staalinai neremzete kol-xoz udaarnig dekaada emxidxeze, azalai bytөөzde baga zamaltanuudii tuilaba. Ene dekaada soo tyliee beled-xede jabahan D. Namsarain, D. Dugarai, C. D. San-D. Gonşogoi ba busad bolbol ydereingee noor-130-150 proceent dyyrgeze jababa.

Gadana darxaşuulai brigaada bolbol 10 xonog soo unşalgiin baişangai ger bariza dyyrgebe.

Ene metөөr udaarnigşalga emxidxexe jabadalii xoi-todo dyrşel bolgoxo şuxala baina.

Badmiin.

Nege smeene soo 26 noormo dyyrgebe

...koopьjevsk. Staalinai ne-... şuluun nyyrhenei ... proxoodçig nyx. Niko-... likov 6 çaas xaxad soo ... erilee noormojoo 26 da-

xin dyyrgebe. Nyx. Ariikov ene rekoordoroo eneenei ur-dai şuluun nyyrhe maltagşa-dai xaruulhan rekoordonuudii bultiinь buliba.

Myngen naloognudii, mynxelelgiin tyleberi-nyydii ba natuur oruulaltanuudii aşaxa ba sugluulxa ujalgahaanь somonoi soveeduudii syleelexe tuxai

SSR Xolboonoi Centraalin Gyisedxexe Komiteedai ba Aradai Komisaarnarai Soveedai TOGTOOL

Şine Konstituucatai daşaramduulan, Soveed zasagai huurindaxi hunguuliiin organuud bolxo somonoi soveeduu-dai urda tabigdahan politikiin, azaxuin ba kylьtyyriin şine zorilgonuud bolbol odoo yjede jabuulagdaza baihan aad, saaşadaa xerejei azag tuhada taaraxagyi zuranii yndehe-renь xubilgaxiin erilte xene. Ene zuramai baixada, kolxoz-niguudai azaxuinuudhaa ba yms in tariaaşadhaa myngen na-loogii, natuur oruulalgii nexen suguulxa byxii xydelmeri-nyyd somonoi soveeduudta daalgagdaxa baina.

Eneende zoxilduulan, SSR Xolboonoi Centraalin Gyisedxexe Komiteedai ba Aradai Komisaarnarai Soveedai **togtooxonь:**

I. Myngen naloogai ba mynxelelgiin tyleberiiin talaar

1. 1937 onoi ijyylь negenhee, myngen naloog ba gyre-nei mynxelelgiin tyleberi aşaxa ba sugluulxa ujalgahaa so-monoi soveeduudii syleelexe.

2. 1937 onoi ijyylь negenhee, myngen naloog ba gyrenei mynxelelgiin tyleberi aşaxa ba sugluulxa byxii xydelme-rii rajoonoi finaansiin xeltesyydte daalgaxa ba eneentei xamta tereenei naloogoi ba mynxelelgiin inspeektornuudai ştaadii jixedxexe.

Naloogudii ba mynxelelgiin tyleberinyydii abxa kaas-sanuudii tosxon huurinda emxidxexii SSSR ei finaansiin Aradai Komisariaadta daalgaxa.

3. Somonoi soveeduudai dergede baigaa xydөө huurinai naloogoi ba mynxelelgiin komiisanuudii usadxaxa.

4. Xydөө azalşadta dotoroi tatari aşaxa, sugluulxa ba tereenii gargaşalaxa xydelmerinyydii tusxai xuuliiin ynde-heer somonoi soveeduudta yldeexe.

5. 1937 onoi aavgustiin negenhee somonoi soveeduudai kassiirnuud ba şcetovoduudai ujaljinь usadxaza, tedenei ujalgii somonoi soveeduudai sekretaarьnuudta daalgaxa.

II. Natuur oruulaltiin talaar

6. 1937 onoi ijyylь negenhee, natuur tuşaan oruulaxa ujalga aşaxa, byridxexe ba nexen sugluulxa ujalgahaa so-monoi soveeduudii syleelexe.

7. 1937 onoi ijyylь negenhee ede ujalganuudii SSSR-ei AKS iin dergedexi beledxelei Komiteedai rajoonoi naidalgata-da daalgaxa ba eneentei xamta SSSR ei AKS-iin dergedexi beledxelei komiteedai rajoonoi naidalgatiin ujalgii rajoon byride baiguulza ba inspektyyril emxidxexe.

SSR Xolboonoi Centraalin Gyisedxexe Komiteedai tyryylegşe G. PETROOVSKI.

SSR Xolboonoi Aradai Komisaarnarai Soveedoi tyryylegşe V. MOOLOTOV.

SSR Xolboonoi Centraalin Gyisedxexe Komiteedai sekretaarь I. AKUULOV.

BK(b)P-iin CK-ai Pleenymei togtoomzii byxii komuniistnarta gynzegiigeer oilguulxa

BK(b) P-iin CK-ai Pleenymei togtoomzii zybşen xelsebe

Maartiin 21-de M-Şiberei rajoonoi paartorganizaaciin aktiival suglaan bolbo. Eneen deere BK(b) P-iin CK-ai fevraaliin Pleenymei dyngyyd tuxaida paartiin rajkoomoi sekretaarь nyx. Jaalov delgerengii elidxel xebe.

Nyx. Jaalov bolbol xamagai tyryyn Pleenymei togtoomziin aguu jixe zorilgo xadaa Staalinai Konstituucii bejelyylxetei xamta manai oronoi baidalda bolhon poliitikan erjeltii paartin organizaacanuud zebseg tygelderөөr ugtaxa ene xeregii komuniistnar byxenei tolgoiloxo ujalga tuxaida delgerengiigeer xelebe.

Saaşanь, niuusa, sexe ba tegşe hungaltiin udxa şanarai xedii şineen poliitikan gynzegii udxa şanartai baihaniii ba azalşan arad tymende tereeniii xysed hainaar oilguulxa xydelmeri tuxaida şuxalaşalan xeleed, paartin organizaacanuudai xydelmerii şinedxen zoxiooxo jabadal mynөө gol şuxala ujalga bolbo gebe. Ene xadaa paartin ustaavii, paarti dotoroi demokraatiii ebdexe jabadalii ogtolon usadxaxa, kriitike ba samokriitikii yrgenөөr jabuulxa, bolьşeviig heremxejee byri deeşelyylxe xamagai tyryyşiin xariuusalgata ujalga baina. Paartin xydelmeriee şinedxen zoxiooxo, kriitike samokriitikii yrgenөөr jabuulxa ba Pleenymei togtoomziin gynzegii zoriigotoi bidener yşөө xysed taniilsaadyi bainabdi. Manai paartorganizaaciin xydelmeride dutuu dunda jabadalnuud ali olon geze, tereen tuşaa olon faaktanuudii nyx. Jaalov xaruulba.

Udaanь nyx. Jaalovoi elidxelii daguulan: Boriisov, Gtenioov, Aksioonov, Niroodov, Semioonov, Jaakovlev, Kyzneecki, Palyynkin, Ilьjiiçenko, Baaganova, Agafoonov, Lagyyşkin, Nimiin ba busad olon nyxed yge xelebe. Yge xelehen nyxed rajoonoi paartin organizaaciin xydelmeride yzegdehen alduu dutuunuudii kriitikelexe, iimenyyd faaktnuudii zaaba; hyylşiin 3 zil soo rajoonoi paartiin konfereenca gansa bolhon, paartin exin organizaacanuudai olonxinь zil xaxadhaa ylyy sag soo hungalta jabuulaagyi. Paartorganizaacanuudai paartoorgnar zilr hungaltiin bişe, paartiin raikoomoi sexe tomilolgoor boldog baigaa. Yligerlexede, 1935 onoi apreelь harada Dotoodo xeregei Arkomaadai aimagai otdeleeniiin dergedexi paartin exin organizaaciin paartoorgdo nyx. Aksioonovii aimagai paartiin komiteed sexe tomilozo bolgohon baigaad, terenь myneeş xyrter hungagdaagyi şigeeree paartoorg jababa. Aimgyisedxexe komiteedai dergedexi paartiin exin organizaaciin paartoorgdo nyx. Boriisovii tomilozo oruulhan baigaa g. m. olon baina. Paartin organizaacanuudai xytelberilegşed niite komuniistnaraigaa urda toosoogoo xedeggyi baigaa. Kriitike ba somokriitikii delgeryylxiin orondo xarin zarim organizaacanuud tereeniii xaaza xabşaza baihan jabadalnuudii zaaba. „Erdem" geze sovxoz deere xydelmerişedei zyghөө xytelberilegşeideigee xydelmeriii kriitikelexedenь direektoroi orologşo Jaakovlev gedeg „taanar direekciin xydelmeriii kriitikelexe erxegyit!" geze sexe xelehen baixa jym (Aksioonovoi ygehөө). Gaşain MTS deere kriitikii xabşaxa jabadal byri xetereze, komuniistnaranь ygeseze beje bejee ymeggelze huuhan baixa jym.

Elite zyylig Brianski gegşiin buzagai jabadal tuxaida xydelmerişedei kriitikelexedenь paartoorgnь ugtaa xereglexegylөөө gadana yşөө Brianskiji ulam magtaza byri xariuusalgatai xydelmeride deb yylxii oroldoxo baigaa. Rajoonoi paartiin komiteed bolbol xydөөgөl organizaacanuudii operatiiv xytelberieer xyşed xangaza, paartin өөrxidxelei asuudal tuxai bodoto zaabari ygedeggyi baina. Ai nagai ceentrei paartin edibxited xydөө kolxooz sonon deegyyr bejeeree jabaza tuhalan a xenegyi. Paartiin rajkoomoi zyghөө paartin xydelmerii şinelen zoxiooxo gol zaabari ygexegyi, jixenxideel azxuin asuudalnuud tuxai zoriuulhan bişeg zaxiaanuudii jabuuldag geeşe.

Xonxoliin MTS-ei xytelberilegşed ilangajaa, oloniite kolxoozniguudta paartin nylөөji jixedxexe tuxaida jamarş xydelmeri xedeggyi. MTS-ei xytelberilegşed kolxooz deere jirexedeel ali nege doogoxor xexegy, ygeiş haa tiime iime jyyme şiryylxe geeen eriltetei yzegdedeg. Kolxoozoi dotoroi emxidxelei tuxaida, kolxooznigudii poliitikan talaar xymyyzyylxe asuudalda jyredөөş xabaagyi şingi bainxai—geze nyx. Semioonov xelebe.

—Manai rajoonoi paartorganizaaca deere Staalinai Konstituucii olon tymende gynzegiigөөr oilguulxa xydelmeri tyryylen baragaar exilegdeeen aad hyyl teeşe bolxo byrice hular hularnaar mynөө byri orxigdoşood baina. Tereen şingi baina Pleenymei togtoomziii bide tyryylen suglaanuud deegyyr zybşeze xelsehen aad, xoişo xoişo bahal hulaxaza jabanabdi. Mynөө xaraad yzexedemnai yngerexedөө rajoonoi, paartin aktiival zarimaniinь Pleenymei togtoomziii xyşed hainaar yzөөdyi baina. Xydөөgei organizaaca deegyyr Pleenymei togtoomziii zybşeze xelsexedee kriitike ba samokriitikii yrgenөөr jabuulza yşөө şadaagyi. Ene yderөөe xoişo bideer, Pleenymei togtoomziii zybşen xelselgejee ulam şangadxaza gynzegiigeer oilgoxo, kriitike ba samokriitikii bolьşeviig xursaar jabuulxii komuniistnar byxeniii uriaalaxa bainabdi. Paartin organizaacanuudai hungaltiin beledxelde yşөө exileedyi bainabdi. Eneen tuxaida komuniistnar byxeniii erşemteigeer elsyylxe xamagai şuxala xereg baina—geze nyx. Palyynkin xelebe.

—Komuniistnarai dundaxi poliitikan xymyyzyylgiin xydelmeri rajoon soomnai yşөө hula jabana. Paartin hurguulinuudai xeşeelei şanarii xaraxada jixe tyleb formaalьnaar yngergexe jabadalnuud ali olon yzegdene. Yligerlexede: rajoonoi ceentr deerexi paartaktiivai huralgiin xeşeelde jabaaşad, xeşeeldee jamarş beledxelgyigeer jirene. Tereen deerehee kryzөөgii xytelberilegşe nyx. Jaalov yrgelze elidxel xexe xeşeelee jabuulna. Ene mete bişeş kryzөөgyydei xydelmeri alali baina—geze nyx. Baagonova xelebe.

Hyyleerenь, paartin organizaacanuudai xydelmeriii xysed şinedxen zoxiooxo, paartin dotoroi demokraatiii ebdexe jabadalii ogtolon boliulxa, bolьşeviig kriitikii yrgenөөr jabuulxa. Komuniistnar byxeniii edibxizyylen tedenei revoliyycen heremxii ulam deeşelyylen, revoliyycede esergyy trockiist-zinoovьjevtnөi nyylsernyydtei ba baruunai dalьbirdaxanuudtai eris şangaar temsexe ygei xixe. Komuniistnar byxenei poliitikan xymyyzyylgii erxileer jabuulxa, paartin organizaacanuudai hungaltiin beledxelii ton erşemteigeer jabuulxa. Antipaartin jabuulga xegşe Riikov ba Buxaarin gegşedii paartihaa gargaxaar tuxai Pleenymei şiidxeberiii jixedee haişaanabdi—gehen togtool abza suglaanь taraba.

R. Cedenoo.

Pleenymei togtoomzo tuşaa todorxoi tobşolol gargaza şadaagyi

Ulaan-Ydiin goorodoi paartiin organizaacanuudaar, BK (b) P-iin CK-ai pleenymei togtoomziii zybşen xelselge xangaltagyigeer yngerөө.

BK(b) P-iin CK-ai pleenymei togtoomziii jamaraar zybşen xelsehenei dyn garga lin tulada, paartiin goorodoi komiteed, paartkoomuudai sekretaarьnuud ba paartorganizaacanuudai zyblөөr tatahan baina. Ene zyblөөn deere BK (b) P-iin CK-ai pleenymei togtoomzii jamaraar zybşen xelselgehenei dyn gargaza delgerengiigөөr xelelseed baixada, olonxi paartorganizaacanuud bolbol, CK-ai pleenymei togtoomzii gynzegiigөөr oilgoxo өөhedtөө todorxoi tobşolol gargaza şadaagyi.

Zybşen, CK-ai pleenymei togtoomzoo bajar xyrgexe tedii formaalьnaar xandahan jabadalnuud olon (Doodo-Beroozovkiin kirpiişiin zavood, Doodo xeregei arkomaad, Jystiiciin arkomaad, Zagotzernoo, Gyrenei baank g. m.). Yligerlexede, gyrenei baankiin dergedexi paartiin organizaacada 7-8 komuniistnuud bii aa tedeenhee miin gansa xyn yg xelehen balxa jym. Dotoodo xeregei "aradai komisariaad dergedexi paartiin komiteed goorodoi paartorganizaaca s negen jixexen organizaaca bo no. Gebeş, ene şuxala to togtoomzii xelelsexedee zybxe komuniistnuudainь xaxad su lazan baigaa.

Paartorganizaacanuud reze liyycee bişexedee, өөhedei gee xexe todorxoi xydelme ba zarim komuniistnuud oruulhan hain duradxalnuud an araldaa abaagyi.

Tiimө deerehee, BK(b) P-ii goorodoi komiteed, ilangaja muugaar yngergehen 14 paar organizaacanuudta (Gyrenei baank, Doodo-Beroozovkiin ki piisiin zavood, xileemenei za vood, Jystiiciin arkomaad, Do todo xeregei arkomaad b busad), pleenymei togtoomz daxin xelsexe geze togtool gar gahan baina.

Cereenov.

Şanarii haizaruulza, discepliinee şangadxaxa xeregtei

Buriaad-Mongoloi Gazartariaalangai Aradai Komisariaadai dergedexi paartiin istoorii yzexe doolo zergiin kryzoog (propagandiistanь nyx. Riibin), şanarai ba disceopliiniin talaar yşөө deede şatada tabigdaagyi.

Ene kryzoogto komuniistnuud 4 xyn, komsomoolşuud 10 xyn ba paartigyişyyd 10 xyn, xamta 24 xyn xamaalana. Gebeş, huralsaldaa bygedөөrөө xysed xamaalaza huralsalaa johotoigoor jabuulza şadaagyi gebel zoxino. Yligerlexede, maartiin 19-ei xeşeelde 24 xyn nee miin 14 xyn suglaa. Bişe jireegyi xynyydeinь 6 xyniinь jamarş şaltagaangyi aad jireegyi. Gausal tere bişe, sag yrgelze xeşeeldee jireldegyi baramtanuud bii. Galana, xeşeelee 6 çaasta exilexe bainan aal, 6 çaas xaxadta exilee. Zarim huragşadiinь konspeekt gyi ba beledxelgyi jireed pro pagandiistiin asuuhan asuud da olonxinь todorxoi xar ygşө şadaagyi.

Ene barimtanuud, hur laigaa şanar ba discepli yşөө deede şatada hainaa biza şadaagyiji xaruulna xer Riibin (propagandiist) zoogto xamaadagşadaa eriltө xedeggyi ba xen peekttoi ba konspeektg reeb geze şalganagyi.

Tiimө deereenь, hu lainь şanar ba discepl jixe hulaar tabigdahan. Tariaalangai Aradai K riaadai dergedexi paartiin organizaaca, paartiinga ralgiin şanar ba disce haizaruulxaar boloo.

J

BURIAAD-MONGOLŞUUD REVOLIYYCII GEROINUUDII MEDEXE JOHOTOI

Nyxer Ceremnil Ranzurov 1905 onoi revoliuuciin yjede RSDX paartiin edibxitei gişyyn baigaad, ene revoliuucada erşemteigeer xabaadalcan baina. Xoiom 1919 onlo sagaan baandin seregyydtei temseneer jabaza Xiaagtada alagdahan. Nyxer Baltixinov 1920 onoi yjede partizaanai otriaad emxidxeze, baruun aimaguudta sagaantantai temsexe jabataraa baina alagdahan baina. Ele xojor geroinuudai tuxai tyyxe xyised hainaar bişegdeedyi baina. BAXT institytyd yjede nyx. Ranzurovai tyy e domog xuriaaza e Tereenhee gadana dut tai zyilnyydei negen g manai uran zuraaşad en xyrter ede xojor revol geroinuudai zuragii hainaar bytөөze şadag hainaar. Uran zuraaşad ene gaa daruulza, Ra Baltaxinov gegşedei jixe hainaar zuraza yrgen zoolbo tan uu getei.

Z. B.

BMASSR-ei ARKOMSOVEE

Finaansiin Arkoomoi orologşo nyxer K. A. Voz albanhaanь syleelxe tuxai

Nyxer Voziakoov Konstantiin Aleksaandroviç gegşiin medyylgiin johoor, tereniii: Buriaad-Mongol ASSR-ei Finaansiin Aradai Komisaar şiin albanhaa syle BMASSR-ei Arkomso toobo.

Mozhiin Bolniicada yxixyyşedei tahag bii

Mozhiin bolniiciin naraalalgiin ger bainan bairada, 35 xeneg orotoi, yxi xyyge neegdexe bolbo.

Gyrenei tipograafi, niutagai azyiledberiiin ar medelde orobo

BMASSR-ei gazeet zurnaalai xeblelei oronuudhaa gyrenei tipograafiii halgaaza, BMASSR-ei niutagai azyiledl maadai medelde o Arkomsoveed togt

Madriidii arşalxa komiteedai medeesel

Pariiz, *maarti n* 23. (TASS). Madriidii arşalxa komiteedai yde bagta tunxaglagdahan medeesel soo xelegdexenь, respyyblikiinxin gvadalxaaraı froontdo dobtolgojoo yrgelzelhөөr zandaa. Respyybliikiinxin xeden tosxoniii ezeleed Xaardika ba Alь Madroones pyynktnyydte orirotood baina. Yimyyleeşenei ene xojor pyynktii respyybliikiinxinei artileeri xyşeteigeer buudaza baina. Ende respyybliikiinxinei tala uruu itaaliiin 30 soldaad tyges zebsegtejee orohon baina. Madriidai froontdo yimyyleeşen Elь Paardo ba Baruun paarkiin La Kaskaada poziicii ataakalaad, soxiuulnan baina.

Ulaan-Ydehөө Moskvaa xyrter jabagaar-sanaar ajanda zorihon Buriaad Mongoloi basagad, Moskvaada Jixe teaatr soo bolhon maarta 8 nai bajarai xuraldaa bailsahan baina.

ZURAG DEERE: KONSTANTIINOVA gegşe tribyyne deerehee yge xeleze baixa.

Staxaanovtan ba udaarniguudai Ordzonikiidzen uriaa

Selengiin paroxoodstvo deere staxaanovtanai dekaada

Staxaanovtan ba udaarniguudai Ordzonikiidzen uriaa Selengiin paroxoodstviin byxii xydelmerişenei edibxi entyziaazmli byri xyseteigeer xydelgeze, azalai ynder bytөөsiin tylөө temesexe xeregte xanduulan elsyylbe. Ene şine xydelөөn maartiin 20-hoo exilөө byriş xyseteigeer jababa. Ene yderhөө exileze Selengiin uhan zamaixid staxaanovtanai dekaada exilebe. Selengiin uhan zamaixid ene dekaada soo syydnenyydei byxii zaxabariil ton hain şanartaigaar xeze dyyrgeed, xojordoxi staxaanov navigaacii daişalxil johoor ugtaxiin zoriigo tabiba.

Staxaanovtanai exileed jabahan dekaadiin tyryyşiin yderyyd staxaanovtanai xydelmeriin şine, honirxomoor yligeryydii xaruulba. Yligerlexede, staxaanovtanai dekaadiin exin yder, şine poort bariiga deere tere yderei noormo 120 proc. gyisedxegdөөd xojordoxi yderei noormiin gyisedxelte 134,5 proceent bolhon baina. Nyx. Kos teenkiin brigaada yderelgee noormonuudii maartiin 20-do—205 proc. gyisedxөөd, maartiin 21-de 216 proceent gyisedxehen baina.

Syderemoontiin zavoodoi ceexnyyd dekaadiin exilehen yderei noormii 133,6 proc.gyisedxөөd, xojordoxi yderei noormiin gyisedxeltii 145 proceent bolgohon baina. Paroxooduudii zahaxa komaandanuudai olonxinь dekaadiin tyryyşiin xojor yderei noormonuudii myn teeen şingi ylyylen gyisedxehen baina.

Syderemoontiin zavoodoi zarim ceexnyyd byri hanagdaagyigeer xydelmeriee şinedxeze azalai bytөөsii deeşelyylhen baina. Yligerlexede, şudxalaagai ceex xydelmeriiingөө talaar xodo xozomdodog baigaa, ene ceexiin xeaen xeregşelnyydei jixenxinь—60 proc. xyrtөө gologdodog baigaa.Gadana yiledberiin proceesii emxidxexe jabadal geze baidaggyi. Nege hariin saadtee ene ceexde negeş staxaanovşa, udaarnig geze ygei baigaa. Mynөө xadaa, Ordzonikiidzen uriaaji xalan abhanhaa xoişo ene ceexde udaarniguud olooroo bii bolzo, jaban staxaanovtan bolxonь soxomtoi bolzo baina. 50-60 proc. xyrdeg braak 6 proceent boldog boltoroo xoroxo baina. Ene ceexiin Gurban formoovşeguud (şudxalaaşan) hara soo 6 toonno şudxalaa xexe noormotoi aad staxaanovtanai de kaadiin tyryyşiin xojor yder soo xojor formoovşeguudanь 1200 kilogramm şudxalaa xehen baina. Eneen deerehee xydelmerişedei noormojoo xedii daxin gyisedxedeg bolnonii bodood yzexede eli beze.

Yngeregşe zilde sataxaanovta navigaacii hainaar gyisedxexiin tylөө staxaanovtanai hara sonosxood tere hara soo jamarxanaar xydelmerilehenөө, navigaacajaa gyisedxelgөөrөө Soveed Xolboon sooxi tyryy huurinuudai negii ezelhenee, tere hara sooxi xydelmerinyydei gee dyreşelii paraxoodstviin staxaanovtan martaagyi baiza, mynөө exilegşe dekaadiin tyryyşiin yderyydte tereenii xereglen xaruulaza baina.

Syderemoontiin zavood deere staxaanovtanai dekaada exilelgii, erxim hain şanartaigaar aad, zahabarijaa bultanhaa urid gyisedxehen „Ulaan-Baatar“ paroxoodoi komaandada poliitotdeelei ba profsojuuzai baseejenei komiteedai damzuulgiin ulaan tug şagnal ygelgөөr temdeglehen baina. Myn ene yder, jixe olon (300) xytei suglaagaar, zavoodoi ceexnyydei erxim —kyzneeçne ceexte baha ulaan tug şagnal olgohon baina. Ene ceex bolbol byxeli ybelei yje soo staxaanovtanai xydelmeriin zişee yzyyldeg, kyzneeçne ceexiinxidei yderelgee noormii 150 proceenthoo dooşo gyisedxehen yderyyd geze baigaagyi.

Uhan zamai traansport deerexi staxaanovtanai dekaada xaluun dundaa jabana.Tiigeed, zavoodoi ba ceexnyydei xytelberilegşedei bolon maasternuudai zyghөө ene dekaadii operatiivaar xytelberilexe, xydelmerişedei burjalama edibxi, socialiis myriisөөji tologoiloxo jabadal yşөө xangaltagyi, hula geze temdeglemeer baina. Negeş minuutii demii baraxagyi geze xydelmerişenei oroldoxo jabaxada, xarin xydelmericer xangadaggyi uşarnuud yzegdene. Yligerlexede, Stepnoi Protooko halbariin slecsarь darxan nyx. Krivoşeejev xexe xydelmerigyi hee, xydelmeriinь gazarii beled xeegyihee 30 minuuta soo miin, azalgyi baihan baina. Dekaadiin exilxe yder xyrter zavood soo xedii stanooguud zahagdangyi bainan baigaa. Gadana xyn byriiin xexen azalai operatiiv byridxel xelgii emxidxegdeegyi baigaa. Iimehee erxim staxaanovtanai xehen azalii yder ydertenь oloniitede mederyylze baixa argagyi ba myn tereen şingi xeneiş xozomdohon, jamar tuhalamza xeregtei bolhon gem sag sag soonь medexe argagyi baiba. Ene bolbol imagta xytelberilegşedei xeregleegyi gy, ali martahanhaa gy bolhon alduu.

Ede dutuu alduunuudii jabuudtaa usadxaza, staxaanovtan ba udaarniguudai, byxii xydelmerişenei xysetei yydxel entyziaazmii tolgoilon, syyderneyydei zahabarii apreeliiin negende — staxaanovtanai dekaada soo eseslen gyisedxөөd, staxaanovta xojordoxi navigaacii bolьşeviig beledxelteigeer ugtaxa xeregtei. **S. Petroov.**

SSSR-ei ARKOMSOVEEDTO

Finaansiin ba beledxelei doodo şatiin oorganuudai aparaadii şinedxen baiguulxa tuxai

SSR Xolboonoi Aradai Komisaarnarai Soveed bol myngen naloog, mynxelelgiin tyleberi ba natuur oruulaltii aşaxa ba sugluulan abxa ujalgahaa somonoi soveeduudii syleelexetei xamta, finaansiin ba beledxelei doodo şatiin oorganuudai aparaadii şinedxen baiguulxa tuxai togtool gargahan baina.

Naloogai ba mynxelelgiin inspektyyriin şine ştaadii SSSR-ei finaansiin Arkomaadta iigeze zybşөөregdөө:

a) xydөө rajoonuudta naloogoi inspektyyriin ştaadii 4368-haa 13800 xyn bolgoxo (eneen soohoo 4500 axalagşa inspeektornyyd);

b)rajoonoi finaansiin xeltesyyd te naloog aşaltiin talaar byxgaalternuud ba şcetovood—xereg xytelegşedei ujalgii bii bolgoxo (xamta 7200 xyn);

c) naloogoi talaar revizoornuudai (xinagşadai) ştaadii 250-haa 700 xyn xyrter jixedxexe, zygөөr edener SSSR-ei finaansiin Arkomai prikaazaar tomilogdoxo ba helgegdexe baina;

ç) finaansiin Arkomuud ba mozo, xizaarai finaansiin ypravleeniin naçaalьniguudta sexe medeltei. naloogoi kaadranuudai axalagşa inspeektornyydei ujalgii xolbooto ba avtonoomito respyyblikenyydei finaansiin arkomaadai, mozo ba xizaarnuudai finaansiin ypravleeniin ştaaduudta nemexe;

d) 1937 onoi apreelь negenhee naloogoi inspeektornyydei salingii mynxelelgiin inspektyyrede oruulza, rajoonoi inspektyyrenyydei ştaadii 5600-haa 10800 xyn xyrter jixedxexe;

e) rajoonuudai mynxelelgiin inspeekciin ştaadii 4200 xyn xyrter jixedxeze, rajoonoi mynxelelgiin inspeekcenyydei sostaavta mynxelelgiin operaacii xytelxe byxgaalternuudai ujalgii nemexe;

f) Gyrenei mynxelelgiin talaar rev izoornuudai ştaadii 700 xyn xyrter nemeexe, zygөөr ede ner bygedөөrөө SSSR-ei finaansiin Arkomai prikaazaar tomilogdodog ba helgegdedeg baixa.

Eneentei xamta, SSR Xolboonoi AKS bolbol naloogoi inspeektornyydte baiguulagdahan salingii 1937 onoi apreelь negenhee biydxeedei inspektyyrede şilzyylxe gebe.

SSSR-ei AKS-iin dergedexi beledxelei komiteedta iigeze zybşөөrөө:

a) byxii xydөө rajoonuudta naidalgatadii emxidxexe ba eneentei xamta tereenei ştaadii 2500 xyn xyrter jixedxexe;

b) beledxelei Komiteedei rajoonoi naidalgatadai dergede rajoonoi inspektyyriin ştaad emxidxexe ba eneentei xamta tereenei ştaaduudii 8600 xyn xyrter jixedxexe (eneen soohoo 2200 xyniinь rajoonoi naidalgatadai tuhalagşad baixa);

c) revizoornuudai ştaadii 700 xyn xyrter baiguulxa, zygөөr edener SSSR-ei AKS-iin dergedexi beledxelei Komiteedai tyryylegşiin prikaazaar helgegdexe ba tomilogdoxo baina.

Ene xemzee jabuulganuudii jabuulxatai xamta, naloogoi ba mynxelelgiin inspektyyriin, SSSR-ei AKS-iin dergedexi beledxelei Komiteedai inspektyyriin şine kaadranuudii beledxexe xojor hariin kyyrsii 1937-onoi apreelь 15-haa xozom biţe emxidxexii ba Soveed zasagta bejee ynen ygehen, xysed şalgagdamal xynyydii niutagai oorganuudai tuhalamzaar ene xydelmeride xanduulxii SSR Xolboonoi finaansiin Arkomaad ta ba AKS-iin dergedexi beledxelei Komiteedta daalgagdaba. (TASS).

Jyy xylieene geeşeb?

Buriaad-Mongoloi oi modonoi treestiin modo urasxalgiin kon tooriinxidei ujalgata xydelmeridөө xalşa xereggeer xandadag deerehee modo urasxalgiin beledxelei xydelmeri alxabtar hula jabana.

Maart soo gyisedxexe johotoi bariiganuud xaxadlaaşgyi baina. 24 xeheg ongoso xexe johotoi aad, negeş ongoso xegdeegyi. Xegdexe johotoi 2600 xeheg bariigiin skooboi negenii ş xegdeegyi. 28000 pogoon meetr clinken troos xeregtei aad, mynөө 14 minga garan pogoon meetr troostoi. Zurgaa milimeetriin proovolokonuud— 25 toonno xeregtei aad, mynөө negeş toonno baixagyi. Gadana, 660 kilogramm dabirxai xeregtei aad, mynөө negeş kilograam dabirxai baixagyi. 6 mingan bagooroi eşe xergelegdexe ohotoi aad, miiu 3000-nь xegdeed baina. Myn ene metiin şuxala xeregtei aad dutuu zyilnyydii tooloxo gee haa jixe olon baixa.

Modo urasxalgiin beledxelei xydelmeride 74 xydelmerişed xydelmerilexe johotoi aad, mynөө miin 40 xyniinь jabana. Ede xydelmerişenei dunda socialis myriisөө ba udaarnigşalga emxidxeg gyi. Xydelmeriin dyyrgelтi xydelmerişedte yder byri xaruulxa, mөn dyylxe jabaldai myn baha emxidxegdeegyi. Desiaatniguud өөhedliingөө xabaatai tahagduudtan tox xariuuşalgagyi baina. Axalagşa desiaatnig Korçygaanovoi tahag deere xydelmerişen zarimdaa syydxe xaxad azalgyi jabadag uşar bii. Korçygaanov xadaa өөriingөө „dotor hanadag“ Daviidovai brigaadada hanalaa jixeer tabidag, jamarş argaar haanь jixe olzo olgoxii oroldodog baina. Xydelmerişenei dunda arxi uulgan naaşaldaan sag yrgelze boldog baina. Niitiin xydelmeri ogto xegdenegyi. Profsojuuzanь abiaa anirgyi baidag.

Ede bygedede xen xariuusaxa jym? Modo urasxalgiin kontooroi iime baidal tere xebeeree negeş yder yrgelzeleze bolxogyi. Xytelberilegşedei muuhaa gyrenei şuxala jabuulalga tahaldaxiin ajuulda xyrөөd baina.

V. Parxoonov.

Moskvaagai seregei ookrugai xeheg seregyyd ybelei taaktikan hurgaal xebe.
ZURAG DEERE: Poxoodto jabahan taank.

Xelseen bolgoxiin tylөө tollilogdobo

Şabar gernyydii barixa hanaaşalalga

Aga. Xynxerei somonoi „Xubisxalai xysen“ geze kolxooz syi sagaan tala bolhon niutagta huudag ba bariigiin modotoi gazarnaa jixe xolo jym. Ene kolxooz 1930 onhoo exileed 1935 on xyrter azabaidalaa şadabaritaigaar emxidxen jabuulza şadaagyihee bolzo pravleeniiingaa baixa hain modon gertei ba geşyydeigeeş aza tybxinen huuxa gernyydtei bologyi baigaa. Tiigeed 1935 onhoo exileze şadabaritai nyxed Damdiin Badmiin, Daşa Sandagai gegşedei xytelberieer kolxoozdoo 10 garan baişan gernyydtei bolzo, gazaaş talahaanь xaraxada sociallis baidalai şinzetei, kolxoozniguudiinь sengyy xyxiyy, jixe bajartai, azal xydelmeride zydxemzetei jabadag boloo.

Gebeş, kolxoozoi zarьma geşyydei hejii gernyydiinь şaralan ymexirexe muudaba. Gadana ybelei sagta tede hejii gernyydii xysed dulaasuulza baimaar ulinatai, modon tyliee asarxa gexede dyte gazarta baixagyi. Onon goloi burgaahan şugiihaa xadaza asarhan burgaahan tylşe tere kolxoozoi 200 şaxuu yrxete ailai gernyydii, xemzyyreigeeş talaar, dulaasuulxa talaaraa xysed xangadaggyi ba xydelmerinş baragdaagyi jixe baidag.

Tiigeed tere kolxoozdo oiro şadar bariigiin şabar ba elhen g. m. zyilnyyd jixe elbeg baidag. Edeeniii azallaza xereglegdexiin zergeer kirpiise soxizo galdaad gernyydii bariaa bolbol xoliin gazarhaa modo zөөze ger barigşahaa ynegyi ba tyrgen baiza bolxo hen geze hananam. Ygeişhaa burgaahan, Onon goldo elbeg tula, tere burgaaha otolxo asaraad gyreze gerei torxo bolgood, tereenee şabar, ynehen ba bişe bişe zyilnyydii xolizo xudxaza, şabaad, izviooskoor budaa haa baha le seber baixan aad yne bagatai gernyydtei bolzo byri hain baidaltai bolxonь damzaggyi ba myn modon bagaar xeregledexe bolzo hen. Eneen tuxaida aimagai gazarai tahagai anxaraldaa abxiin, xelseen bolgoxiin hanamza bolgon temdeglenem.

Z. Samdanai.

Ş.D Cedendambiin*)

ORDZONIKIIDZEDE

Aradai gaşuun zobolongii
Ajaar zaluuhaa medeze,
Tyrme, genze, taşuurai
Tyleg yjehee exileze,
Erşetei xatuu temesehen
Erxim bolьşeviig nyxer hen.
Arga şadalaa gamnangyi,
Azalşa arad tymende,
Erxe şylөө olgolsohon,
Inag xairata revolyceneer hen.

Daisad bajaşuulii daralsaza
Dainda handarhanaa zahalsaza
Unahan malgaigaa abangyi,
Urmatai erşetei azallaa hen.
Olon jixenyyd bariigii
Orondoo baiguulxiin xazuugaar,
Voroşilov Staalin nyxedөөrөө
Bolьşeviig partiaa udaridalsaa hen.
Uraal, Moskvaa, Sibiirte
Olon zavoodanь xydelne.
Zigtei haixan oronoo
Zebseg maşinaar xangaba.
Xehen jixe azalanь
Xelehen sesen ygenь,
Tolotomo gegeen orondo
Tug bolzo mandana.
Ilalta gabijaa yysxegşe,
Yrgen tymen staxaanovtan,
Ynen bolьşeviigai jabadalii
Ynetei zişee bolgono.
Zorihon tanai zoriigii
Zuu milioon azalşan
Xezeede dyyreneer dyyrgexebdi!
Komuniizmaa tyrgeer baiguulxabdi!

*) Xezeengiin hurgaaliin şabi.

Ispaanidaxi grazdaan dainai baidal

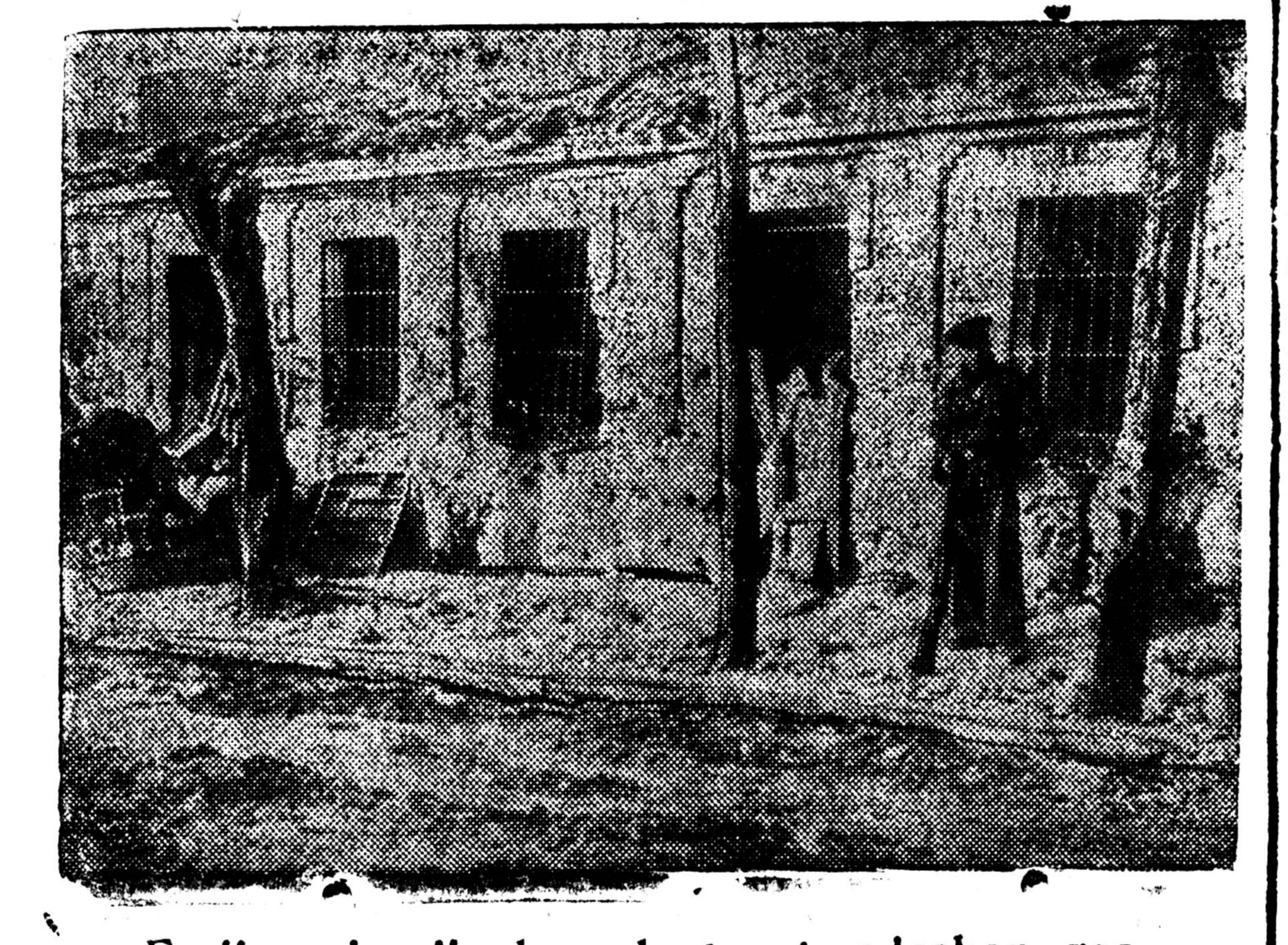

Faşiis aviaaciin boombodon handaahan ger Madriid goorodto.

DAINAI FROONTNUUD DEERE

Pariiz, *maartiin* 23. (TASS). Ispaanihaa medeesexenь, Samosijeerriin rajoondo respyybliikiinxin amzaltataigaar dailaldaza Byjiitro rajoonoigoo poziicii haizaruulba.

Aviliin froontdo nege yder soo uragşaa dabxihanaigaa hyyleer poziicanuudaa bexizyylze baina.

Estramadyyriin xargiin rajoondo zasagai artileeri daisanuudaigaa poziicii boombodobo.

Yseere rajoondo zasagai seregyyd ataaka xeze poziicoo haizaruulba.

Karabançeelь Baxo rajoondo yimyyleeşen ataaka xexiin hedelge xehen aad, gederge soxiuulhan baina.

Vilьjaveerd rajoondo zasagai artileeri yimyyleeşenei batareiji anirgyi bolgobo.

Yniversiteedei goorodoi rajoondo yimyyleeşen respyybliikiinxinii ataakalxiin yregyi hedelgenyydii xeden daxin gargaba. Respyybliikiin artileeri yimyyleeşenei ezeleed baihan gernyydii bygediinь boombodobo.

Xaraama myrenei froontdo respyybliikiin artileeri yimyyleeşenei poziicii boombodobo.

Gvadalxaarai froontdo respyybliikiinxin aalişagaar aad, uragşaa dabxihan zandaa. Maartiin 22-to respyybliikiinxin Kaasas de San Galiindo, Valьxermooss de Moonxas ba Davijlьja de Liita tosxonii ezelbe.

Respyybliikiin seregyydei moraalin baidaliinь jixe hain. Respyybliikiinxin seregei xeregselei zyilnyydii jixeer buliaaza abhan baina. Daisanuud jixeer gemtee. Maartiin 21-de 209 itaaliiinxinii pleende abhan baina.

Gvadalxaarai froontdo, yimyyleeşenei soldaaduudai respyybliikiinxinei tala oruu orolgo yrgelzelheer baina.

* *

Valeensi, *maartiin* 23. (TASS). Bagsaamziin medeegeer itaaliiin ekspediicen koorpys gvadalxaarai froontdo bolhon baildaanda 50 yxer buu, 150 pylemiood, yxer buugai nege mingan homo, sanitaaran xeregselei materiaal, nyydel goospitaliin tyxieereltenyydii jixeer aldahan ba 1300 xyniinь pleende orohon baina.

* *

Pariiz, *maartiin* 23. (TASS). Kordooviin seektorto Belьmees ba Espieelь xojoroi xoorondo itaaliiin seregyyd respyybliikiinxinei poziicii ataakalba. Ene ataakanь gederge soxigdoo. Ende bolhon agaarai baildaanda faşiistnuudai nege samoliood buuduulza unaba.

* *

Valeensi, *maartiin* 23. (TASS). Faşiistnuudai aviaaca Alьkaala de Enareesii boombodobo. Jyre huuhan zonhoo olon xyn aluulhan baina.

* *

Pariiz, *maartiin* 24. (TASS). Ysegelder yimyyleeşenei seregei syydnenyyd Valeensibaa xoino baihan Kastelьoon de La Plaanii boombodobo. Jyre huuhan zonoi dundahaa 7 xyn aluulhan, 30 ylyytei xyn şarxatahan baina. Xazuugaaranь xyygedei suglaraad baihan kiooskiin oiro nege homonь unahan baina. Yimyyleeşenei 3 samoliooduud Kastelьoon de La Plaanahaa xoino baihan Benikaarlo deere 3 boombo xajaba. Tede boombonuudiinь tymer zamai şadar unaba. Xyn gemteegyi.

* *

Valeensi, *maartiin* 23 (TASS). Gvadalxaarai proviinciin xoito talada yimyyleeşenei ba interveentnyydei esergyyselte şangadaza baina. Interveentnyyd ba generaalnuud Fraanko ba Mooliin xehegyyd bexizyylgiin seregyydii abhan baigaa.

* *

Pariiz, *maartiin* 24. (TASS). Madriidii arşalxa komiteedoi medeesexenь, gvadalxaarai froontdo respyybliikiinxin hyylşiin baildaanai yjede ezelhen poziiconuudaa bexizyylze baina.

Xaramai froontdo yimyyleeşenei jixe xysetei ataakii respyybliikiinxin soxihon baina.

* *

Loondon, *maartiin* 23. (TASS). Madriidhaa medeesexenь, maartiin 22-to yimyyleeşenei eskadriili samoliooduudai Madriidii boombodoxo hedelge gargaxadanь, tedeniii respyybliikiin .In zeniit buugaar buudaza tergedyylbe.

Yimyyleeşenei aviaaca, zasagai seregei gvadalxaarai froontiin ara talii boombodoxiin hedelge gargaxadanь, respyybliikiinxin zeniit buugaar buudaza tedeniii haatuulhan baina.

Xaraamai froontdo yimyyleeşen jixe edibxitei bolzo baina. Itaaliiinxinai baidaliiŋhaizaruulxiin hedelge gargaza yimyyleeşen şine ataaka xexe beze geze bodomzologdozo baina.

Zasagai samoliooduud, yimyyleeşenei Rosoblaanko, Vilьjaarta ba Vilьjanyeeva deelь Diyykii boombodobo. Respyybliikiin eldeb ycaastguudtanь ataaka xebe.

* *

„Gurbadaxi impeeride“ bejee xorolon alalga

Maartiin 12-oi yder „**Berliineer tageblaatt**“ geze gazeeta (Germaani ulas) eldeb uşaral bişedeg gazartaa iime zyil bişehen baigaa gebel:

„8 nahatai xybyyn exejee abaraba

Berliiin goorodoi Mitterva lьderştraasse gudamzada baidag, 41 nahatai, Mariija G. dedeg eerlingee 8 nahatai xybyynei hainaar yxelhee arşalagdahan baina. Ybegendee orxigdood, xenheeş tuhalamza abxa argagyj bolhon Mariija G. gedeg xybyyneigee hurguulidaa oşo hon xoino, kyyxni soogoo bejee xoroto gazaar xorolohon baigaa. Tiigeed xybyyniinь—Klayys Peeter gegşe 12 çaasta hurguulihaa jirexedee mederelgyi xebtehen exejee olobo xa. Tiigebeş tere xybyynь, uxaa aldaagyi tere doroo gaaziinь xaazarxiood, sonxoo neegeed, jaaral tuhalamza asaruulza exejee abarahan baina.“

Mariija G. uragşatai baigaa: tereenii Klayys Peeter abaraa Honortxon xelebel, Mariija gegşii, 8 nahatai xybyygee xairaldag bainaniinь abaraa. Jyyb gexede, jyrenxiideo exenь gy esegenь, ali exe esege xojoriinь bejee xoroloxiingoo urda yxi xyygedee xorolon aladag jym. Tiin Mariija G. xybyygee xairalaad, orxinon baigaa.

Oficiaalin medeegeer, gansal Berliiin goorodto 1937 onoi tyryyşiin taban nedeelь soo 154 xyn bejee xorolzo yxehen baiza jym. Berliiin—ganbsaaraa bişe. Faşiis Germaaniiin baga jixe gooroduudaar, xydeegyyr xaanaş xadaa jadaral zobolonhoo xaxasaxaa bolihon zonuud bejee xorolon yxeze baidag bolşohon geeşe. Germaaniiin 57 jixe gooroduudta ene onoi tyryyşiin taban nedeelь soo 581 xyn bejee xorolozo yxehen baina.

Bejee xoroloxo jabadal zilbyri olon bolzo baidag: xerbee 1935 onoityryyşiin 5 nedeelь soo 515 xyn bejee xorolozo yxehen baibal, 1936 onoi tyryyşiin 5 nedeelь soo 554 xyn bejee xoro lohon baiza jym.

Oficiaalin statiis tyoodkiin johoor byxii Germaani gyren dotor 1934 on soo 13. 335 eregteişyyd ba 5. 466 emegteişyyd —xamta 18. 801 xyn bejee xorolozo yxehen baina. Eneen deerehe bodoxodo, yder byride 52 xyn bejee xorolozo yxedeg baihan bolno.

Kapitaliis oronuudta bejee xoroloxo jabadal bolbol, erxebişe yzegdedeg janxan (prostityyci). xulagai, deerme mete, jyriin yzeglel bolşohon baina.

Ene (hain duraaraa) aminhaa xagasadag xynyyd, xed geeşeb? Byrziin gazeeduud ba statiistiguud eneeniii tailbarilan xelexii ylyyde bododog baina. Ynendee xadaa edener —diilen xidee azalşa zon, amidaralaigaa tyle xynde temeselde tuxajaa baragdaaşad baixa jym.

Bejee xorologşodii nahaaranь ilgabariiza xaraxada iime baina 1934 ondo ysehe jabaa—15-aa 30 xyrter nahanai 4.358 xyn bejee xorolozo yxehen bainadanь, 60 naha garantai ybeged xygşed —4.674 xyn bejee xorolozo yxehen baina.

Ycel ihe bişe „argaa barag dahan“ ene zaluuşuudai bailaliinь jamarş sargalgyi, xesyy lerxe geeşeb daa!

(„Praavdahaa“)

Tabtaanain hurguuli xydelmeridee xubilalta bagatai

(Manai speciaalin korrespondeenthoo)

Maartiin exin yjeer BK(b) Paartiin Buriaad-Mongol moskoomoi naidalgata, Gegeerelei Arkom nyx. **Dongidoon** Ulaan Ononoi aimagaar jabaza, Dulurgiin, Tabtaanain, Şandaliiin ba Zydxeliiin hurguulinuudai xydelmerii şalgaza yzebe.

Zydxeliiin exin hurguuliiin xydelmeri hain emxidxeltei, xyygedeinь baira baidal dulaan ba seber, huragşadiinь jixe hain desceplinetei, huralgiinş xydelmeri hainaar tabigdahan, uran halxanai ba isxyystviin xydelmerii huragşadai dunda jixe hainaar jabuulhan baina. Ene hurguuliiin hurag şadiinь eehedeingee zoxiohon şylegyydii unşahan, gryypperee ba gansa-gansaaraa eldeb duunuudii duulahan, mandaliin ba gramoonioor naadaza, iskyystviingee xydelmerii hain emxiteigeer xaruulaa.

Myn hurgagşadainь poliitikan ba pedagogiis mergezelee xergerge deeşelyylze baihan tuxainь şalgaxada, poliitikan ba pedagogiis mergezeleer hain beledxeltei baiba.

Aimag soogoo adag huuri ezeleze baihan Tabtaanai jirexe, gyised bişe dunda hurguuliii şalgan yzexedenь ene hurguuliiin huragşadai baira, hurguuliinь byxii baidal ba xydelmeri gyised unaxiin tuilda xyrehen baina. Yligerlexede, 1936 ondo barigdahan xojor dabxar şine hurguuliinь peeşengyyd ebderen unaza, tere hurguuliaa xaaran baina. Ene şaltagaanaar, xeşeelei xeden yderii xajaa. Myn kolxoozuudai xyygedei baira baidaliinь tuilai muu, zarьma kolxoozuudainь stoloovonuud işegli gertei. Huragşadai olonxinь xubsaha xunar muutai, xamtiin bairanuudaar ymovaalьnig, niuurai myile ba poltiinoe gexe zergiin kylьtyyren xeregselnyyd odoo yder xyrter xyseldyylxe şadagdaagyi. Gadana, ene hurguuliiin hurgagşadanь poliitikan ba pedagogiis mergezelee deeşelyylxe jabadalda myrtei xydelmeri xedegyi, xarin zarьma hurgagşadanь arxidadag baihaniiinь elirxylegdee.

Ene zergiin tuliuur, xoinorhon baidalainь eliryylegdeed baixada, Gegeerelei Arkom nyx. Dongidoon bol ene xydelmeriee darui bolьşeviig johoor zahaxiin tuxai, ene hurguuliiin hurgagşadai kolektiivta ton tobşo ba honor zaabari ygebe.

Saaşanь nyx. Dongidoon Şandaliiin ba Duldargiin hurguulinuudaar jabaza, byxii xydelmeriinь şalgaa. Ede hurguulinuudai xydelmeriee halzaruulxa tuxai honor toda zaabarinuudii ygehen baigaa.

Nyxer Dongidoonoi zaabariii Ulaan-Ononoi hurguulinuud xerzerge bejelyyle e bainab gee haa ilangajaa Tabtaanain hurguuli xydelmeridee nyrtei xubilalta gargaagyi, xuuşan gurimaaraa laglain huuhaar baina.

Uşar tiimiin tula, Ulaan-Ononoi aimagai byxii hurguulinuud, ilangajaa Tabtaanain hurguuli xydelmeridee erid xubilalta gargaxa, axalşa kolxoozniguudai yre xyygedii komuniis johoor xymyyzyylxe xeregte hain bişee xaruulxa ujalgatai.

B. Zaboon.

ELDEB HONIN

Jahaar deeter xexe gebe

Çykootskiiiu uranzuraaşad jahaar bişilxan miniaatiuur debter xexe ge e olbo. Ene deb tereinь xuudahan nomoi saarhan xuudahanhaa zuzaan bolxogyi xa. Ene jahaar xegdehen debter bolbol Çykootkiiin araiai istoorido zoriuulagdana.

Xara Dalai deere ştoorm bolbo

Maartiin 16-ai hyni Xara dalai deere jyhen baal xysetei ştoorm (xysete halxin) bolbo. Ene xysete halxin Xara dalai ba Jaralgaaçiin nuur xojoroi xoorondoxi gazarii dolgioor xemxe tatahan baina Eneen deerehee, Jarolgaaç huurin teeşe uhan muxariza, dariixan gudamzanuudanь uhanda orozo, tedende baihan Zagotzernoogoi sklaa luud, neeftibaaza ba zonoi bairada gemtel uşaruulxada xyrehen baina. Tiin, pozaarnı komaanda, miliici ba niutagai kolxoozniguudii darii emxidxen, socialiis zeeriii gemteelgyi abxa şadaglahan baina.

617 şono alagdaa

Moskvaagai moшiin kolxooznuudai ba agnuuşad—sportmeenyyd ene ygelei torşo soo 617 şono alahan baina.

20 vertekaalin motoornuud

Xaarьkovai Staalinai neremzete elektromexaanikiin ba tyrbo-generaatornuudai zavood Moskvaa—Voolgo kanaalda xereglegdexe 20 vertekaalin motoornuudii beledxebe.

Xariuusalgata redaaktorii orologşo C. DONDOBIIN.

M Y N Ө Ө D E R

„PROGREES“ KINOODO
Kraasnije dьjaavollaata

„ERDEM“ KINOODO
Peesni şçaastьja

X A R A G T I

Apreelь negenhee „Ynen“ gazeedii bygedeeree zaxiza unşagtii!

MYNӨӨDER

OROS DRAAMIIN GYRENEI TEAATR
V. ŞKVAARKIN.
Çyzoj rebioonog
(Oros xelen deere)
3 yzegdeltei 5 kartiinatai zyseg.
A. Borlsoglieebskiin xytelberieer tabigdaxa.
Zyseget exilxenь 8 çaasnaa. Kaassa yder 11-hee 2 ç. ydeşe 5-haa 9 ç. boltor

Neemir gargagşa G. DANZANAI. Verstaalagşad — BALDANII ba ZAMCIIN. «B-M. Praavda» ba «YNENEI» tipograafi. Ypolglaviiit 188.